

あすは  
明日翔

発行・編集人：社会福祉法人 藤の実会

編集人 社会福祉法人 藤の実会

発行日：平成24年8月3日

〒359-0004 埼玉県所沢市北原町932-1

TEL. 04-2992-5096

FAX. 04-2992-5095

地域社会の一員として



ところざわ学園：所沢市の環境美化の日に地域社会の一員として清掃活動に参加しました。

目次

表紙	P 1
所沢市社会福祉大会報告	P 2
平成23年度事業報告&決算報告	P 3
ところざわ学園	P 6
所沢市立はばたき	P 8
所沢市立ゆきわり草	P 10
ケアホームふじのみ	P 11
さぼっと・ほるん	P 12
研修報告 1・2	P 13
経営理念・行動規範	P 15
編集後記	P 16

# 第36回所沢市社会福祉大会

去る平成24年7月9日（月）所沢市民文化センターミュージアムにて、第36回所沢市社会福祉大会が行われました。

多年にわたり社会福祉事業の発展に功績のあった方、及び団体等を表彰し、感謝の意を表する機会として開催されたものです。



今大会は、藤本所沢市長、所沢市社会福祉協議会肥田堃会長の挨拶にはじまり、表彰がとりおこなわれました。

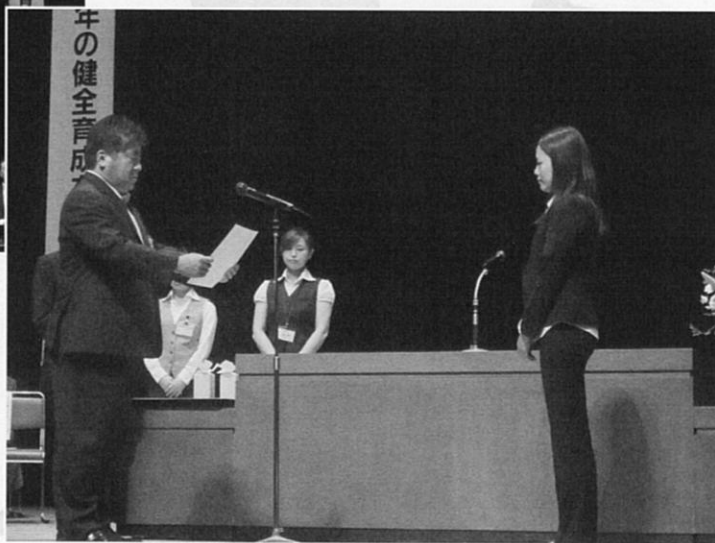

今回、社会福祉法人藤の実会からは、監事の與芝弥八さんと「所沢市立はばたき」の本坂朗敬主任・菅野有香主任が表彰されました。

また、法人への寄附において田中武一様、藤の実会催事への長年にわたる協力について、埼玉県立所沢高等学校吹奏楽部、秋草学園短期大学が障害者福祉向上への貢献により受賞されました。

活動発表では法人祭で毎年、演奏に来ていただいている埼玉県立所沢高等学校吹奏楽部のビデオレターによる出演や、秋草学園短期大学による大会宣言もありました。

それぞれ大きな拍手で賛辞を送られ、素晴らしい大会となりました。

日ごろからのご協力に感謝申し上げます。



# 社会福祉法人藤の実会 平成23年度 事業報告

## 法人本部



指定障害者支援施設  
ところざわ学園



指定障害  
福祉サービス事業所  
所沢市立はばたき



共同生活援助事業所  
所沢市立ゆきわり草



共同生活介護事業所  
ケアホーム  
ふじのみ



指定相談支援事業所  
さぼっと



所沢市障害児(者)  
日中一時支援事業所  
ほるん

- 中長期計画：全事業所の新体系移行完了
- 国有地取得プロジェクト：公共用の取得要望書提出、売払申請書提出
- 組織・人づくりプロジェクト：藤の実会経営理念の再構築
- サービス管理責任者連絡会：個別支援計画（5W 2H）の作成
- 法人業務の強化 ①危機管理：障害者支援災害対応マニュアル案の作成  
②人事管理業務・経理業務の強化：弁護士・税理士・労務士と顧問契約  
③法人事務局体制の明確化：事務室移転、法人事務局会議の実施

- 個別支援計画：書式・内容の見直し
- 活動支援：食堂誘導介助時間の短縮（20分）、安定した活動の提供
- 健康：食事提供方法・内容の見直し、新しい食事形態の認識
- 環境：夜間職員の連携強化、調理室改修

- 個別支援計画：利用者の自己選択・自己決定に沿った支援計画の提供
- 活動支援 ①就労継続支援B型事業：利用者工賃 平均3,721円/月、施設外就労1名 ②生活介護事業：年間行事・特別活動の充実
- 健康：インフルエンザ罹患患者数0名
- 環境：シャワー室浴槽設置、食堂舞台撤去

- 個別支援計画：7名中6名の利用者の目標達成
- 活動支援：日中活動先での課題把握、居室清掃・洗濯習慣の確立、地域交流の促進、体験入居利用者の自立の促進
- 健康：肥満対策（体重6Kg減1名）
- 環境：入居者の緊急時の迅速な対応

- 個別支援計画：一人当たり平均3件の目標達成
- 活動支援：関係先との連携強化、自主通所達成（2名）、自立の促進
- 健康：糖尿病利用者の血糖値正常化（1名）、体重増加の歯止め（7名）
- 環境：避難時間の短縮（2分30秒→2分）

- サービス利用計画：制度改正点の把握
- 活動支援 ①所沢市相談支援事業：年金申請者2名中1名受給、年金等級2級から1級変更受給 ②埼玉県障害児等療育支援事業：活動継続11名中10名、事業所先への障害理解の啓発 ③埼玉県子どもの発達支援巡回事業：13事業所計48回巡回実施

- 個別支援計画：利用者情報の共有
- 活動支援：特別支援学校との連携強化、パンフレットの作成、ホームページの更新
- 環境：利用者状況（緊急時・異変時）の対応マニュアル作成・周知徹底

## 統括貸借対照表

自 平成23年 4月 1日  
至 平成24年 3月31日

科目	合計	一般会計						就労会計	公益会計	
		合計	本部	ところざわ学園	ゆきわり草	ケアホームふじのみ	さぼっと			
○資産の部										
流動資産	158,499,104	131,186,431	9,146,729	89,647,876	6,510,844	9,340,322	1,979,403	14,561,257	26,750,150	562,523
現金	310,875	248,378	0	73,287	79,280	35,693	60,118	0	33,669	28,828
預金	55,320,482	39,304,970	1,509,729	22,808,460	4,896,701	3,003,962	397,385	6,688,733	15,788,277	227,235
商品・製品	460,750	0	0	0	0	0	0	0	460,750	0
原材料	301,460	0	0	0	0	0	0	0	301,460	0
立替金	12,424,800	12,424,800	0	11,189,113	529,890	695,897	9,900	0	0	0
仮払金	0	0	0	0	0	0	0	0	0	0
未収金	81,180,737	70,708,283	5,637,000	55,577,016	1,004,973	5,604,770	1,512,000	1,372,524	10,165,994	306,460
短期貸付金	8,500,000	8,500,000	2,000,000	0	0	0	0	6,500,000	0	0
その他の流動資産	0	0	0	0	0	0	0	0	0	0
固定資産	712,511,748	701,621,104	14,610,900	593,366,699	1,287,200	90,405,904	1,250,400	700,001	10,890,644	0
基本財産	477,066,700	477,066,700	0	391,662,036	0	85,404,664	0	0	0	0
建物	459,302,453	459,302,453	0	373,897,789	0	85,404,664	0	0	0	0
土地	17,764,247	17,764,247	0	17,764,247	0	0	0	0	0	0
車両運搬具	0	0	0	0	0	0	0	0	0	0
基本財産特定預金	0	0	0	0	0	0	0	0	0	0
減価償却累計額	0	0	0	0	0	0	0	0	0	0
その他の固定資産	235,445,048	224,554,404	14,610,900	201,704,663	1,287,200	5,001,240	1,250,400	700,001	10,890,644	0
建物	20,561,922	20,561,922	0	20,561,922	0	0	0	0	0	0
土地	11,610,900	11,610,900	11,610,900	0	0	0	0	0	0	0
機械及び装置	6,473,568	6,473,568	0	6,473,568	0	0	0	0	0	0
車両運搬具	3,537,087	3,537,087	0	2,772,086	0	765,000	0	1	0	0
器具及び備品	1,862,691	1,862,687	0	1,862,687	0	0	0	0	4	0
施設整備等積立金	98,950,000	98,950,000	0	98,250,000	0	0	0	700,000	0	0
建設積立預金	59,500,000	59,500,000	3,000,000	56,500,000	0	0	0	0	0	0
その他の積立預金	2,234,000	2,234,000	0	0	0	2,234,000	0	0	0	0
その他の固定資産	30,714,880	19,824,240	0	15,284,400	1,287,200	2,002,240	1,250,400	0	10,890,640	0
資産合計	871,010,852	832,807,535	23,757,629	683,014,575	7,798,044	99,746,226	3,229,803	15,261,258	37,640,794	562,523
○負債の部	0	0								
流動負債	59,703,745	43,206,567	553,559	19,973,174	3,318,830	9,464,513	1,976,307	7,920,184	16,084,338	412,840
短期運営資金借入金	8,500,000	8,500,000	0	0	0	7,000,000	1,500,000	0	0	0
未払金	41,044,734	24,889,223	534,019	12,613,368	2,322,591	1,097,074	401,987	7,920,184	15,750,182	405,329
預り金	10,159,011	9,817,344	19,540	7,359,806	996,239	1,367,439	74,320	0	334,156	7,511
その他の流動負債	0	0	0	0	0	0	0	0	0	0
固定負債	108,522,880	97,632,240	0	43,392,400	1,287,200	51,702,240	1,250,400	0	10,890,640	0
設備資金借入金	77,808,000	77,808,000	0	28,108,000	0	49,700,000	0	0	0	0
退職給与引当金	30,714,880	19,824,240	0	15,284,400	1,287,200	2,002,240	1,250,400	0	10,890,640	0
負債合計	168,226,625	140,838,807	553,559	63,365,574	4,606,030	61,166,753	3,226,707	7,920,184	26,974,978	412,840
○純財産の部		0								
基金	34,563,639	34,563,639	0	34,563,639	0	0	0	0	0	0
基本金	34,563,639	34,563,639	0	34,563,639	0	0	0	0	0	0
国庫補助金等特別積立金	327,077,827	327,077,827	0	300,640,499	0	26,437,328	0	0	0	0
国庫補助金等特別積立金	327,077,827	327,077,827	0	300,640,499	0	26,437,328	0	0	0	0
その他の積立金	160,684,000	160,684,000	3,000,000	154,750,000	0	2,234,000	0	700,000	0	0
施設整備等積立金	98,950,000	98,950,000	0	98,250,000	0	0	0	700,000	0	0
建設積立金	59,500,000	59,500,000	3,000,000	56,500,000	0	0	0	0	0	0
その他積立金	2,234,000	2,234,000	0	0	0	2,234,000	0	0	0	0
次期繰越活動収支差額	180,458,761	169,643,262	20,204,070	129,694,863	3,192,014	9,908,145	3,096	6,641,074	10,665,816	149,683
次期繰越活動収支差額	180,458,761	169,643,262	20,204,070	129,694,863	3,192,014	9,908,145	3,096	6,641,074	10,665,816	149,683
純財産合計	702,784,227	691,968,728	23,204,070	619,649,001	3,192,014	38,579,473	3,096	7,341,074	10,665,816	149,683
負債及び純財産合計	871,010,852	832,807,535	23,757,629	683,014,575	7,798,044	99,746,226	3,229,803	15,261,258	37,640,794	562,523

## 統括収支計算書

自 平成23年 4月 1日  
至 平成24年 3月31日

科目	合計	一般会計		一般会計		一般会計		一般会計		一般会計		就労会計	公益会計
		合計	本部	とろろざわ学園	ゆきわり草	ケアホームふじのみ	さぼっと	短期入所事業	はばたき	「ほるん」			
活動による収支													
収入	747,378	0	0	0	0	0	0	0	0	0	747,378	0	
会計単位間繰入金収入	0	0	0	0	0	0	0	0	0	0	0	0	
経理区分間繰入金収入	0	0	0	0	0	0	0	0	0	0	0	0	
収入計	747,378	0	0	0	0	0	0	0	0	0	747,378	0	
支出	747,338	0	0	0	0	0	0	0	0	0	747,338	0	
経理区分間繰入金支出	0	0	0	0	0	0	0	0	0	0	0	0	
支出計	747,338	0	0	0	0	0	0	0	0	0	747,338	0	
活動資金収支差額	40	0	0	0	0	0	0	0	0	0	40	0	
措置費収入	0	0	0	0	0	0	0	0	0	0	0	0	
利用料収入	9,649,835	9,288,000	0	0	2,520,000	6,768,000	0	0	0	300,500	61,335	0	
支援費事業収入	463,310,859	360,338,576	0	321,484,199	6,293,968	22,658,482	0	9,901,927	102,972,283	0	0	0	
店舗賃貸事業収入	0	0	0	0	0	0	0	0	0	0	0	0	
経常経費補助金収入	85,777,541	33,075,849	0	7,366,063	8,487,946	5,241,724	11,794,400	185,716	50,164,002	2,537,690	0	0	
寄付金収入	1,728,500	1,728,500	1,728,500	0	0	0	0	0	0	0	0	0	
雑収入	9,468,987	4,493,669	196,853	4,193,744	63,072	10,000	30,000	0	4,975,318	0	0	0	
借入金利息補助金収入	113,050	113,050	0	113,050	0	0	0	0	0	0	0	0	
受取利息配当金収入	0	0	0	0	0	0	0	0	0	0	0	0	
会計単位間繰入金収入	0	0	0	0	0	0	0	0	0	0	0	0	
経理区分間繰入金収入	6,137,000	6,137,000	5,637,000	0	0	500,000	0	0	0	0	0	0	
経常収入計	576,185,772	415,174,644	7,562,353	333,157,056	17,364,986	35,178,206	11,824,400	10,087,643	158,412,103	2,599,025	0	0	
支出													
人件費支出	372,829,083	262,561,436	2,954,939	203,783,102	12,674,006	27,791,387	10,408,582	4,949,420	108,568,348	1,699,299	0	0	
事務費支出	75,738,711	39,784,748	863,901	29,223,170	4,534,012	3,554,736	1,281,494	327,435	35,527,938	426,025	0	0	
事業費支出	54,120,768	38,820,151	0	35,844,737	0	0	0	2,975,414	15,049,613	251,004	0	0	
借入金利息支出	1,071,095	1,071,095	0	299,345	0	771,750	0	0	0	0	0	0	
経理区分間繰入金支出	6,137,000	1,137,000	500,000	0	637,000	0	0	0	5,000,000	0	0	0	
経常支出計	509,896,657	343,374,430	4,318,840	269,150,354	17,845,018	32,117,873	11,690,076	8,252,269	164,145,899	2,376,328	0	0	
経常活動資金収支差額	66,289,115	71,800,214	3,243,513	64,006,702	△ 480,032	3,060,333	134,324	1,835,374	△ 5,733,796	222,697	0	0	
施設整備等による収支													
収入													
施設整備等補助金収入	1,170,000	1,170,000	0	1,170,000	0	0	0	0	0	0	0	0	
施設整備等寄付金収入	0	0	0	0	0	0	0	0	0	0	0	0	
固定資産売却収入	0	0	0	0	0	0	0	0	0	0	0	0	
施設整備等収入計	1,170,000	1,170,000	0	1,170,000	0	0	0	0	0	0	0	0	
支出													
固定資産取得支出	8,255,900	7,064,300	0	6,553,100	127,200	266,400	117,600	0	1,191,600	0	0	0	
元入金支出	0	0	0	0	0	0	0	0	0	0	0	0	
施設整備等支出計	8,255,900	7,064,300	0	6,553,100	127,200	266,400	117,600	0	1,191,600	0	0	0	
施設整備等資金収支差額	△ 7,085,900	△ 5,894,300	0	△ 5,383,100	△ 127,200	△ 266,400	△ 117,600	0	△ 1,191,600	0	0	0	
財務活動による収支													
収入													
借入金収入	0	0	0	0	0	0	0	0	0	0	0	0	
投資有価証券売却収入	0	0	0	0	0	0	0	0	0	0	0	0	
借入金元金償還補助金収入	0	0	0	0	0	0	0	0	0	0	0	0	
積立預金取崩収入	0	0	0	0	0	0	0	0	0	0	0	0	
その他の収入	0	0	0	0	0	0	0	0	0	0	0	0	
財務収入計	0	0	0	0	0	0	0	0	0	0	0	0	
支出													
借入金元金償還金支出	7,104,000	7,104,000	0	4,304,000	0	2,800,000	0	0	0	0	0	0	
投資有価証券取得支出	0	0	0	0	0	0	0	0	0	0	0	0	
積立預金積立支出	60,200,000	60,200,000	3,000,000	56,500,000	0	0	0	700,000	0	0	0	0	
その他の支出	906	906	0	0	0	906	0	0	0	0	0	0	
流動資産評価減等による資金減少額等	0	0	0	0	0	0	0	0	0	0	0	0	
財務支出計	67,304,906	67,304,906	3,000,000	60,804,000	906	2,800,000	0	700,000	0	0	0	0	
財務活動収支差額合計	△ 67,304,906	△ 67,304,906	△ 3,000,000	△ 60,804,000	△ 906	△ 2,800,000	0	△ 700,000	0	0	0	0	
総収入額	578,103,150	416,344,644	7,562,353	334,327,056	17,364,986	35,178,206	11,824,400	10,087,643	159,159,481	2,599,025	0	0	
総支出額	586,204,801	417,743,636	7,318,840	336,507,454	17,973,124	35,184,273	11,807,676	8,952,269	166,084,837	2,376,328	0	0	
当期末資金残高	△ 8,101,651	△ 1,398,992	243,513	△ 2,180,398	△ 608,138	△ 6,067	16,724	1,135,374	△ 6,925,356	222,697	0	0	
前期末支払資金残高	106,134,800	89,378,856	8,349,657	71,855,100	3,800,152	△ 118,124	△ 13,628	5,505,699	16,828,958	△ 73,014	0	0	
当期末支払資金残高	98,033,149	87,979,864	8,593,170	69,674,702	3,192,014	△ 124,191	3,096	6,641,073	9,903,602	149,683	0	0	



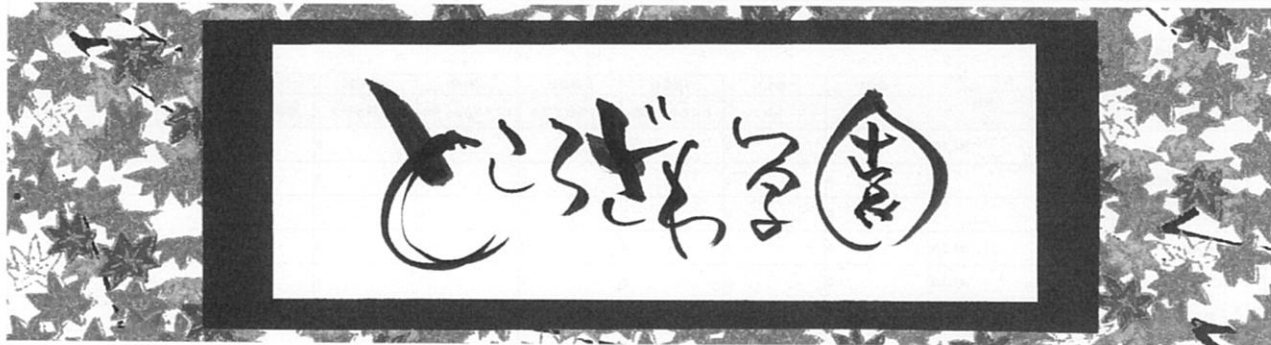

## とこざわ学園設立25周年 作品展 開催

7月18日～31日まで、作品展を開催。

場所は今年度も中富郵便局にご協力をいただき、郵便局内のギャラリーにて開催しました。期間中は盛夏の中でしたが、多くの方々においでいただきました。まずは作品展に向けての活動の様子をいくつかご紹介いたします。



個性がキラリ！  
～作品製作の様子～

今回は写真撮影に挑戦！「ここ！」というポイントでパチリ！自分でシャッターを押しました。大好きな電車の写真を撮りに行き、大満足です！

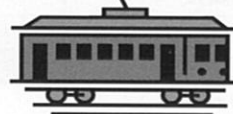

書道家の中川先生の御指導のもと、毎月たくさんの言葉を書いています。筆を持ち、紙に向かう表情は真剣そのもの！



絵画の小松先生と内野先生の御指導のもと、いろいろな表現に挑戦しています。今回はとこざわ学園25周年のロゴを切った折り紙で作成しました。



作品は日中活動中に制作。日中活動では利用者の皆さんの好きな事、得意な事を取り入れながら、日々の活動を行なっています。

講師の方からのご指導や職員との協同によるもの等、作品展当日までに様々な味のあるものが仕上がりました。



# 地域に向けてメッセージ発信! ～作品展の様子～



「こいのぼり」はみんなの手形で模様をつけました。5月に行われた運動会では、会場を盛り上げてくれた2匹です!

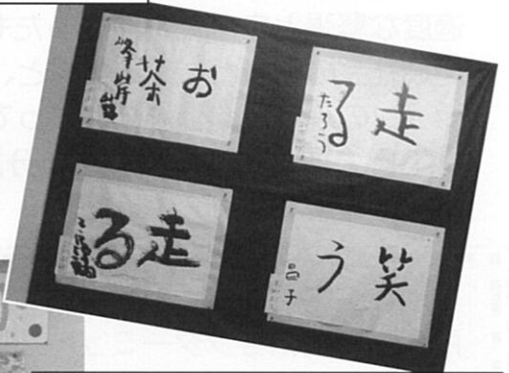

フラワーアレンジメント作品です。今年度から地域のお花屋さんのご協力のもと、生け花が得意な職員を講師に、講座を開いています。



染色グループと紙すきグループの共同作品です。木の幹は藍染の布、葉っぱとまわりのお花は牛乳パックをリサイクルして作った紙で表現しました。



季節の行事はところざわ学園が大切にしている取り組みの一つ。今年も七夕の短冊にはたくさんのみんなの想いが込められていました。



見学に行って来ました!



作品展へは、利用者の皆さん全員が見学に行きました。自分の作品を見つけ喜んでいる人、他の利用者の作品に感動する人、作品を作った時のことを思い出しお話す人……。見学の様子は一人一人違いますが、どの利用者の方も自分の想いを表現できたこと、そして地域の方々に見ていただけたことを喜んでいました。

利用者の皆さん、お疲れさまでした。良い作品がたくさんでき、見事!でしたよ!

講師の方々、地域のみなさんのご協力ありがとうございました!

また、来年も利用者の皆さんの素敵な作品を地域の皆様に見ていただけるよう、作品づくりに取り組んでいこうと思います。

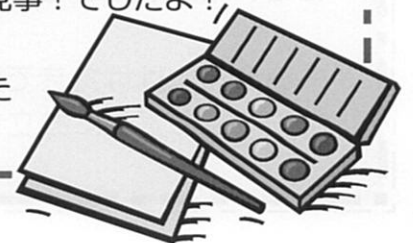

指定障害福祉サービス事業所

所沢市立はばたき

販売特集!



今回は所沢市立はばたきの製品販売風景をお届けいたします。適度な緊張と自分たちが作ったものを直接手渡しできる経験は、地域社会の一員としての実感と、毎日の活動に取り組むモチベーションの維持・向上につながっています。

工賃・支給金の向上を、自分たちの力で実現していけるよう日々格闘中です!

平成24年7月9日(月)

所沢市民文化センターミュージアムにて、  
 第36回所沢市社会福祉大会が行われました。

所沢市社会福祉大会



大会では、社会福祉事業への貢献に対する表彰と同時に市内障害者施設の製品販売も行われ、出席者の皆さんも興味津々。休憩の時間には大賑わいとなりました。はばたきの売上は ¥4,000! お買い上げ、ありがとうございました♪

はばたきの製品は、  
 所沢市役所1階 福祉の店 ぽぴんず  
 ところざわ学園内 つむぎ  
 にて、常時販売しております。

もちろん、はばたきで直接ご購入いただけますので、お気軽にお立ち寄りください。

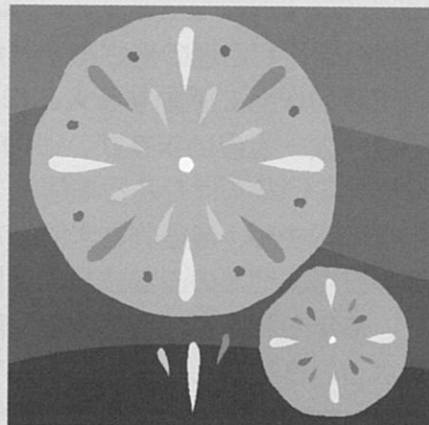



## 所沢特別支援学校夏祭り



7月14日（土）に所沢特別支援学校夏祭りに参加させて頂きました。

はばたきってどんなことしてるんだろう？という生徒のみなさんや関係者の方々に活動や製品をみて、知ってもらえる機会となりました。

売上げは ¥7,730。

売上げ以上に有意義な時間になりました。

ありがとうございました。

翌日7月15日（日）には所沢102☆工房さんの開所式に参加。

豆腐・湯葉の製造販売を通して、地域の活性化、就労支援に取り組まれています。

関係者以外に近隣の方々も参加し、子ども達も湯葉づくり体験ができて、笑顔いっぱいでした。

売上げは ¥5,260。

これからも人と人とのつながりをより深め、より輪を広げていきたいと思ひます。

## 所沢102☆工房開所式



## 新規下請作業スタート



生活介護事業では、6月末より新規下請作業としてグリーンロジック株式会社からの仕事を開始いたしました。

手帳や書籍などを原材料別に分別する作業です。分別後、それぞれリサイクルされます。

1回の納品量は約400Kg！ものすごい量ですが、それを1週間でやりきるという目標にむかって、根気強く、協力しながらチームで達成感を得られる作業となっています。

## 共同生活援助事業

## 所沢市立ゆきわり草



## 町内会活動



5月27日の環境美化デーには、所沢市内全域で清掃活動が実施されました。もちろん、北原町町内会でも実施され、ゆきわり草のメンバーも参加しました。

朝からゆきわり草の周辺の草取りとゴミ拾い、ゆきわり草から北原町会館までの林の中のゴミ拾いをしました。ゴミ袋3つがいっぱいになりました。

美化デーが終わった後には、防災訓練がありました。消防署の方のお話の後には、実体験のコーナーです。

まずは、煙体験ハウス。4～5人ずつ入って行く中、ゆきわり草メンバーも体験しました。通所先の避難訓練で既に体験済みというAさんが先頭に立ってハウス内に入ってくれました。ハウスの中は真っ白な煙が充満していて前が見えません。「ハウスの左端に沿って歩いてください」という消防士さんの声を思い出しながら、「こっちだよ～」というAさんの声を頼りに歩き、なんとか出口にたどり着きました。「パニウの甘い香りがしたね」と話していたら、「甘い香りがしたという人は、煙を吸ってしまったということになります」「煙は吸わないよう言いましたよね」との消防士さんの言葉に、あ～そうだった！と参加者一同。



体験のために、無害で甘い香りの煙を使っていますが、本物の火災の場合、煙を吸ったら大変なことになります。体験しておいて良かったと思いました。

てんぷら油に実際に火をつけて、消火する訓練もありました。消火するのは町内会の役員さんで、他の人はそれを見学しました。

この他にも、水消火器を使用する消火器の使い方、身近な物（今回は竹ざおとブルーシートでした）を利用する担架の作り方などの体験がありました。

今年度最初の町内会活動は無事に終了しました。

次回は8月18日の夏祭りです。ゆきわり草は、昨年に引き続きカキ氷を担当します。Bさん、Cさんが実行委員会に出席し、当日を楽しみにしています。



猛暑日の連続は困りますが、せっかくの夏祭りですから、良いお天気になることを祈っている今日この頃です。



右の写真は、とある日の夕食の一品、ポテトサラダです。白黒なので分からないと思いますが、実は紫色をしています。Dさんが通所先で作ったシャトークインという紫色のじゃがいもを使っているのです。

職員は作りながら「ホントに紫色だ～」とびっくり。出来上がったサラダを見て、興味津々の皆。「うちで作ったじゃがいもだよ！」と嬉しそうなおDさん。

カラーでお見せできないのがホントに残念です。



6月に新しい入居者を迎えたゆきわり草。7名の方が、所沢市や入間市に通所しています。徒歩1分という人もいれば、電車やバスを乗り継いで1時間ほどかかる人もいます。平行してアルバイトを頑張っている人もいます。

休日は、趣味のプラモデル作りに没頭したり、サッカーやバスケットを汗をがいたり、気ままに散歩したり、DVDを観たり、ゲームをしたり、野球観戦で熱くなったり。それぞれが自分の楽しみを見つけられています。

# 共同生活介護事業



## ケアホームふじのみ



## さくら草・かすみ草

### ホーム長のつぶやき

ケアホームふじのみでは、6月から2名の利用者が新たな職場で働き始めました。新しい職場まで、バスを利用していますが、以前は一人で乗る事が出来ませんでした。しかし、日々の生活の中で、【自立】を目標に色々な事にチャレンジしてきた結果、現在は自信を持ってバスを利用できるようになりました。最初は不安も大きく、失敗も経験し、なかなかうまくいきませんでした。けれど、そこであきらめていたら、先には進めません。毎日のように何が良かったのか、難しかったのか等、職員同士や利用者と話し合い、利用者の目標を達成する為の試行錯誤を繰り返してきました。そんな日々の成果をちょっとだけご紹介します。



## ケアホームの日常生活



日替わり分担で、食事作りの手伝いを行っています。今では、切ったり、炒めたり、上手になりました。自信もついてきて、今は千切りにも挑戦しています。

配膳も協力して準備しています



洗濯機の操作も完璧！！



自分の食器を洗っています



洗濯しま～す！！一人で出来るからまかせて！！えへへ。





所沢市相談支援事業 / 埼玉県障害児等療育支援事業 / 埼玉県子どもの発達支援巡回事業

さ ぽ っ と

## 療育プログラム紹介

さぽっとでは、地域社会での生活を送るために役立つ技能を身に付けられるよう、集団での療育プログラムを行っています。今回はその中から「調理」のプログラムの紹介です。

調理では、地域で一人暮らしをしている方や普段料理をしない方が参加し、包丁をほとんど使わずにできる簡単レシピの料理を作っています。スーパーで必要な材料の買い出し、調理を行い、参加した皆さんと一緒に味わっています。毎月第1・3金曜日に実施し、参加費は1回500円です。興味のある方は、さぽっとまでお問い合わせください！！

カラフルなピーマンに  
お肉をつめてるよ！  
何ができるかな？



フライパンで焼くと...

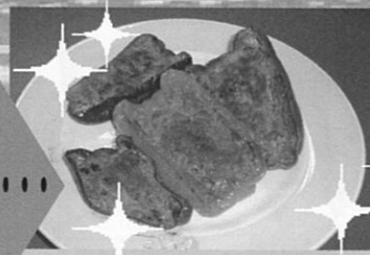

お肉がいっぱい入って  
美味しそう!!ピーマン  
が苦手な僕でも食べら  
れそうだよ☆



所沢市障害児(者)日中一時支援事業

「ほるん」



特別支援学校との連携を大切にしています。

「ほるん」の利用者の多くは、特別支援学校などに通う小・中・高校生です。そこで「ほるん」では、特別支援学校の行事に積極的に参加しています。学校の行事に参加すると、学校の方針だけでなく、「ほるん」では見ることのできない子どもたちの普段の姿を見ることが出来ます。

子どもたちは大きな可能性をたくさん秘めています。そのため、子どもの支援は大人以上に関係する方々との連携が大切で、正しい状況の把握と支援方針を共有することが重要です。

これからも子どもたちを取り巻く大人同士が連携し、子ども一人一人の成長を促す支援を心掛けていこうと思います。



6月13日(水)

# 研修報告・1 法人研修会

社会福祉法人藤の実会の研修会が所沢市民文化センターミュージアムにて行われました。この研修会には理事・評議員・監事・そして主任職以上の法人職員が出席しました。

この研修会は、障害者福祉を取り巻く環境の変化と、法人中長期計画や選ばれるための組織運営に係る課題の研修・報告を行いながら、組織内の親睦を図るとともに、法人の今後の事業運営への理解を深めることを目的に実施されました。



## I ~新たな障害者に関する法律の現状~

まず初めに、障害者総合福祉法のポイントをさぼっと責任者：松本係長の解説により、確認しました。



## II ~昨日・今日・明日・未来に向かって~

「組織・人づくりプロジェクト」の報告として、藤の実会の経営理念と行動規範の説明の後、藤の実会の会勢を確認しました。

研修の最後は、『私の考える勝手な藤の実会中長期計画』と題して、主任・係長の藤の実会で実現させたい夢を語っていただきました。その一部をご紹介します。

可能性を伸ばせる環境を整備し、一人でも多くの利用者の皆さんに自立した生活を送ってまいります!!



たくさんの「やりたい」をカタチにし、利用者の皆さんとともに働く喜びを共感し、地域の皆さんに「ありがとう」といわれる経験を感じてほしい!!



「食」から新しい様々な可能性を導き出し、地域社会に貢献し、藤の実会調理部が給食システムの根幹から革新します!!



自分自身の役割をしっかりと意識し、チームとして、藤の実会として強くなっていくためには、仕事を楽しむことのできる人材を多く育成していきたい!!

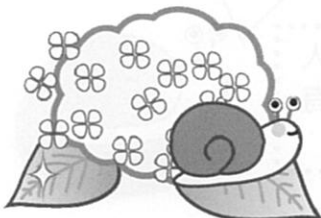

# 6月23日(土) コミュニケーション研修 (応用編)

## 研修報告・2

社会福祉法人藤の実会職員の中でも主任・係長を対象としたコミュニケーション研修がところざわ学園にて行われました。この研修は昨年度、全正規職員を対象に行われたコミュニケーション研修(基礎編)に続くものです。

今回の研修では、藤の実会の経営理念と行動規範を活用したコミュニケーションの採り方を学ぶとともに、部下の主体性を引き出しながら育成していくための手法を学びました。



☞ 産業能率大学の関先生です。具体例を折り混ぜながら、わかりやすく説明して下さいました。



研修は、学校法人産業能率大学の関先生を講師に招き、5グループに分かれて、講義とディスカッションを繰り返しながら行われました。

### グループディスカッションの様子

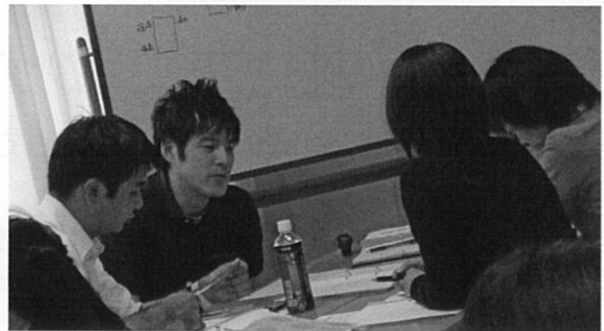

☞ 講義中もみんな真剣にメモをとっていました。



☞ ロールプレイでは笑顔も見られました。



☞ 10時から17時45分まで行われた研修。最後まで積極的に取り組んでいました。

この研修をこれからどのように活かしていくかは、主任・係長一人一人の行動にかかっています。藤の実会の経営理念実現のため、行動規範を有効的に活用し、職員育成に努めていこうと思います。





## 社会福祉法人 藤の実会

藤の実会は、以下の経営理念を掲げています。  
 <社会福祉法人藤の実会経営理念>

利用者 保護者に	利用者の個性を尊重し、 利用者が実りある社会生活を実現し、 利用者の生きる喜びを共に創り出します。
地域社会 に	地域社会の一員として、 地域社会における福祉事業を通じて、 地域社会の心豊かな住みよい街づくりに貢献します。
職員に	職員を大切にし、 職員が仕事を通じて成長を実感し、 職員の和をもって、 組織として最大の能力を発揮する法人を創ります。

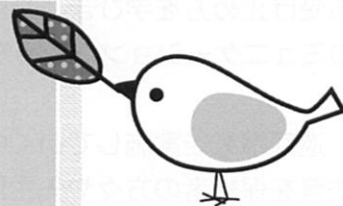

## 社会福祉法人 藤の実会

## 社会福祉法人藤の実会 行動規範

1 誠実に取り組みます。	藤の実会の職員は、関わる全ての人に対して、公正で前向きに取り組みます。
2 多様性を尊重します。	藤の実会の職員は、個性を大切に、多様なニーズを尊重します。
3 挑戦します。	藤の実会の職員は、よりよい未来を想像し、その実現に向けて挑戦します。
4 チームとして力を発揮します。	藤の実会の職員は、切磋琢磨し、目的の実現のために力を合わせます。
5 地域と共に生きていきます。	藤の実会の職員は、地域の人々との“絆”を大切にします。

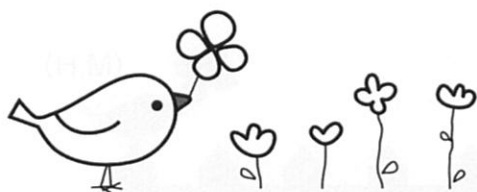

安全と信頼の専門店

## 株式会社早稲田技研防災

■電話 04(2943)1022

■FAX 04(2943)1025

事業案内

●防災用品販売

●消防用設備工事及び保守点検

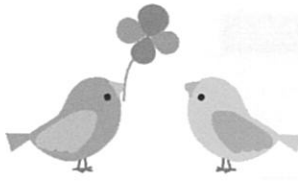

## 編集後記

法人では昨年度より、子どもの発達支援巡回事業を受託し、子どもの支援を実施しています。たくさんの保護者の方々や先生と接しながら巡回支援をする中で、コミュニケーションの重要性を身をもって感じています。

昨年10月27日に法人内部研修として行われたコミュニケーション研修：基礎編に続いて、6月23日にコミュニケーション研修：応用編に参加しました。基礎編では、相手の心を読み取り、共感する受け止め方を学びました。応用編では、業務遂行にあたって、個々の職員が成長し続けるようなコミュニケーションの指導方法について学びました。

巡回事業を実施していく中で、個々の子どもたちの成長過程の把握や、成長過程に応じた支援方法等を保護者の方々や先生に対し、より解りやすく円滑に伝えられるコミュニケーションの重要性を感じています。

また、昔とくらべ、それぞれの家庭環境やご家族の価値観が多様になっています。

一人一人のニーズに応じていくためには、「コミュニケーションが最も大事なもの」という事を内部研修を通じてあらためて実感しました。

この研修を生かしてコミュニケーションのスキルアップを図るとともに巡回支援を通じて、人と人とのつながりを築いていきたいと思ひます。

藤の実会においても利用者及び、保護者、役職員が、地域のたくさんの人々に支えられているということを実感し、それをより深化させていくためにも、一人一人との「コミュニケーション」をさらに大事にしていきたいと考える今日この頃です。

(M.H)



日産サテオ埼玉  
所沢上安松店

TEL 04-2998-2332

所沢市上安松1244-1



お車のことならおまかせください！  
まずは、お電話を・・・

OA機器・オフィス家具・事務用品

**(株) オフィス・サプライ**

〒359-0001 埼玉県所沢市下富1093-16

TEL 04(2943)7500/FAX 04(2943)7505

<http://www.kkos.co.jp>

山野草・鉢・小品盆栽

**仲 苑 芸**

所沢市上新井2-53-1 TEL/FAX 04(2939)0141

定休日 水曜日・第3日曜日



住まいのサロン

**三恵不動産株式会社**

〒359-1123 所沢市日吉町12番-1号 ワルツ1F (西武百貨店所沢店内)

【売買部】☎04-2924-5111(代) 【賃貸部】☎04-2927-3011(代)

FAX 04-2924-5112 <http://www.san-kei.jp>

埼玉県知事免許(11)第4076号 埼玉県宅地建物取引業協会会員



責任の  
**武州bガス**

<http://www.bushugas.co.jp>

本社:川越市田町32-12 TEL 049-241-9000(代)

所沢営業所:所沢市泉町 1794-2 TEL 04-2928-9000(代)



水廻りのお悩み、お気軽にご相談下さい!!

給排水・衛生・空調設備一式

カスヤセツビコウギョウシヨ  
**(株) 槽谷設備工業所**

本社 〒359-1145 埼玉県所沢市山口2825-1

電話 04-2923-8888/FAX 04-2923-8869

支店 〒189-0003 東京都東村山市久米川町5-20-25

電話 042-393-2968/FAX 042-393-8821

E-mail: [kasuya@yacht.ocn.ne.jp](mailto:kasuya@yacht.ocn.ne.jp)

<http://www.kasuyasetsubi.com>

## 社会福祉法人藤の実会

〒359-0004 埼玉県所沢市北原町932-1 ところざわ学園内 電話 04-2992-5096

URL <http://www.fujinomi.jp>

### 指定障害者支援施設 ところざわ学園

〒359-0004 埼玉県所沢市北原町932-1 電話 04-2992-5096

### 指定障害福祉サービス事業所 所沢市立はばたき

〒359-0004 埼玉県所沢市北原町924-3 電話 04-2992-2303

### 共同生活援助事業 所沢市立ゆきわり草

〒359-0004 埼玉県所沢市北原町924-2 電話 04-2992-3113

### 所沢市障害児(者)日中一時支援事業 ほるん

〒359-0004 埼玉県所沢市北原町932-1 ところざわ学園内 電話 04-2992-5200

### 所沢市相談支援事業/埼玉県療育等支援事業/埼玉県子どもの発達支援巡回事業 さぼっと

〒359-0004 埼玉県所沢市北原町932-1 ところざわ学園内 電話 04-2992-7888

### 共同生活介護事業 ケアホームふじのみ (さくら草・かすみ草)

〒359-0027 埼玉県所沢市松郷265-10 電話 04-2946-8512